

Arkeologisk förundersökning

Lunden 1:24

Raä 306

Tegneby socken
Orust kommun



BOHUSLÄNS MUSEUM

Rapport 2005:6
Joakim Åberg

Rapport från utförd arkeologisk undersökning

IDENTIFIERINGSUPPGIFTER

Dnr	431-78581-2003	Eget Dnr	90/03 K	Kontorr	1236		
Socken/stad	Tegneby	Sn/stadsnr	1607	FornLnr.	306		
Landskap	Bo	Län	Västra Götaland	Kommun	Orust		
Trakt, kvarter, fastighet	Lunden 124 mfl	Ekonomsisk karta	8009				
x-koord	6451,5	y-koord	1248,2	Nivå (lägsta)	25	(högsta)	25

UNDERSÖKNINGENS ART OCH OMFATTNING

Typ av exploatering	Ledningsdragnig VA	Kod	LV
Typ av undersökning	Förundersökning	Kod	FU
Uppdragsgivare	Orust kommun, Tekniska enheten. 473 80 Henån.	Ansvarig institution	Bohusläns museum
Fältarbetsledare	Joakim Åberg	Antal dagar	1

	yta	volym	schakt	ext. yta	tim. grov	ark	maskin
Beräknad	0	0	0	0	0	8	8
Undersökt	0	0	50	0	0	6	4

UNDERSÖKNINGSOBJEKT OCH UNDERSÖKNINGSRESULTAT

Uppgifter ur RAÄ:s fornReg:	Art av forn.	Boplats	Kod	22
Undersökningsresultat			Kod	

Uppgifter ur RAÄ:s fornReg. Anläggningar, typ/form/antal i kod och klartext:

Undersökningsresultat	Två lämningar av kokgropar.
-----------------------	-----------------------------

Datering i kod och klartext 12 Odaterat

Undersökning avslutad?	Fornlämning tidigare undersökt?	Införd på ekonomisk karta?
<input checked="" type="checkbox"/>	<input type="checkbox"/>	<input type="checkbox"/>
Kvarstår lagskydd för icke-undersökt del av fornlämning?	Fornlämning registrerad av RAÄ?	Antecknad i fornregister? (Fylls av FR)
<input checked="" type="checkbox"/>	<input checked="" type="checkbox"/>	<input type="checkbox"/>

Datum:

2005-02-04

Fältarbetsledarens underskrift

JOAKIM ÅBERG

Rapport från utförd arkeologisk undersökning

Beskrivning:

Med anledning av byggandet av överföringsledning mellan Nösund och Tvets skola genomförde Bohusläns museum den 21 januari 2005 en arkeologisk förundersökning i form av en schaktningskontroll inom fornlämning RAÅ 306 i Tegneby socken, Orusts kommun, Bohuslän. Förundersökningen utfördes på uppdrag av Orusts kommun, Tekniska enheten, enligt länsstyrelsens beslut dnr 431-78581-2004.

Ledningen löper parallellt med väg 740 genom ett område som karaktäriseras av en flack dalgång med småskaligt jordbruk. Vid avtagsvägen till Rålanda finns ett antal registrerade fornlämningar belägna vid ett mindre bergsparti söder om vägen. Den här berörda fornlämningen utgörs av en förhistorisk boplats (RAÅ 306) belägen ca 25 m.ö.h i NV-sluttande sandjord mellan en å och ovan nämnda berg. På platsen har det enligt uppgift påträffats flintavslag, spetsredskap, knacksten, fyra spån och en Lihultsyxa. En skålgropslokal (RAÅ 331) belägen strax N om boplatsen kommer att dokumenteras vid ett senare tillfälle. Vid infarten till Torp Nedergård passerar ledningen ytterligare en skålgropsförekomst (RAÅ 51), men denna kommer ej att beröras vidare av detta arbetsföretag. Nedan följer en redogörelse av den genomförda schaktningskontrollen av sträckan längs RAÅ 306.

Ett ca 50 meter långt och 2 meter brett schakt drogs i åkermark i NÖ-SV riktning mellan vägen och ovan nämnda å i den planerade VA-ledningens sträckning, strax V om RAÅ 306. Matjordens tjocklek varierade mellan ca 0,30-0,40 meter, där den underliggande alven utgjordes av gulbrun-grå siltig lerig sand. Schaktdjupet varierade mellan ca 0,40-0,70 meter. Enstaka flinta observerades i matjorden, och två anläggningar påträffades i schaktets SV del. Strax NO om anläggningarna övergår markbeskaffenheten till lera. Förutom två dräneringsdiken samt ett ledningsdike (SO-NV riktning) framkom inga ytterligare anläggningar eller fynd i denna del av schaktet. Inga fynd tillvaratogs.

Anläggning 1 utgjordes av en oregelbunden mörkfärgning, ca 1,9x1,7 meter i storlek. Mörkbrun sotig siltig sand med inslag av kol samt enstaka stenar och slagen flinta i yta. Tydliga kontaktytor i profil. Ojämn botten med flacka nedgrävningskanter, 0,04-0,12 meter djup. Något djupare i S. Enstaka slagen flinta även i fyllning. Grävdes 100% med oförändrat resultat (ngt djupare i S, dvs ca 0,15 meter). Tolkas som botten av en kokgrop.

Anläggning 2 utgjordes även den av en oregelbunden mörkfärgning, ca 2,0x1,8 meter i storlek (fortsätter dock in i schaktkant i Ö och möjligen V). Mörkbrun något sotig siltig sand med inslag av kol den östra delen samt enstaka stenar och slagen flinta i yta. Ett ljusare parti i V med enstaka slagen flinta i yta utgör sannolikt en del av samma anläggning. Två snitt grävdes genom anläggningens ljusare (1) samt mörkare (2) parti.

Snitt 1:

Bredd ca 0,68 meter, djup 0,08-0,10 meter. Ljusbrun siltig sand med enstaka slagen flinta. Relativt flack botten med relativt raka nedgrävningskanter. Relativt otydliga kontaktytor.

Snitt 2:

Bredd ca 0,66 meter, djup 0,04-0,08 meter. Mörkbrun-brun sotig siltig sand med enstaka slagen flinta. Oregelbunden botten med flacka nedgrävningskanter. Relativt tydliga kontaktytor.

Kan möjligen röra sig om en rännliknande anläggning, men sannolikt är det en och samma anläggning som "smetats" ut på grund av plöjning eller liknande. Tolkas med andra ord på samma sätt som anläggning 1, dvs botten av en kokgrop.

Bohusläns museum anser att inga ytterligare antikvariska insatser är nödvändiga.

Bilagor:

1. Utdrag ur ekonomiska kartan (8009).
2. Karta över FU-schakt.

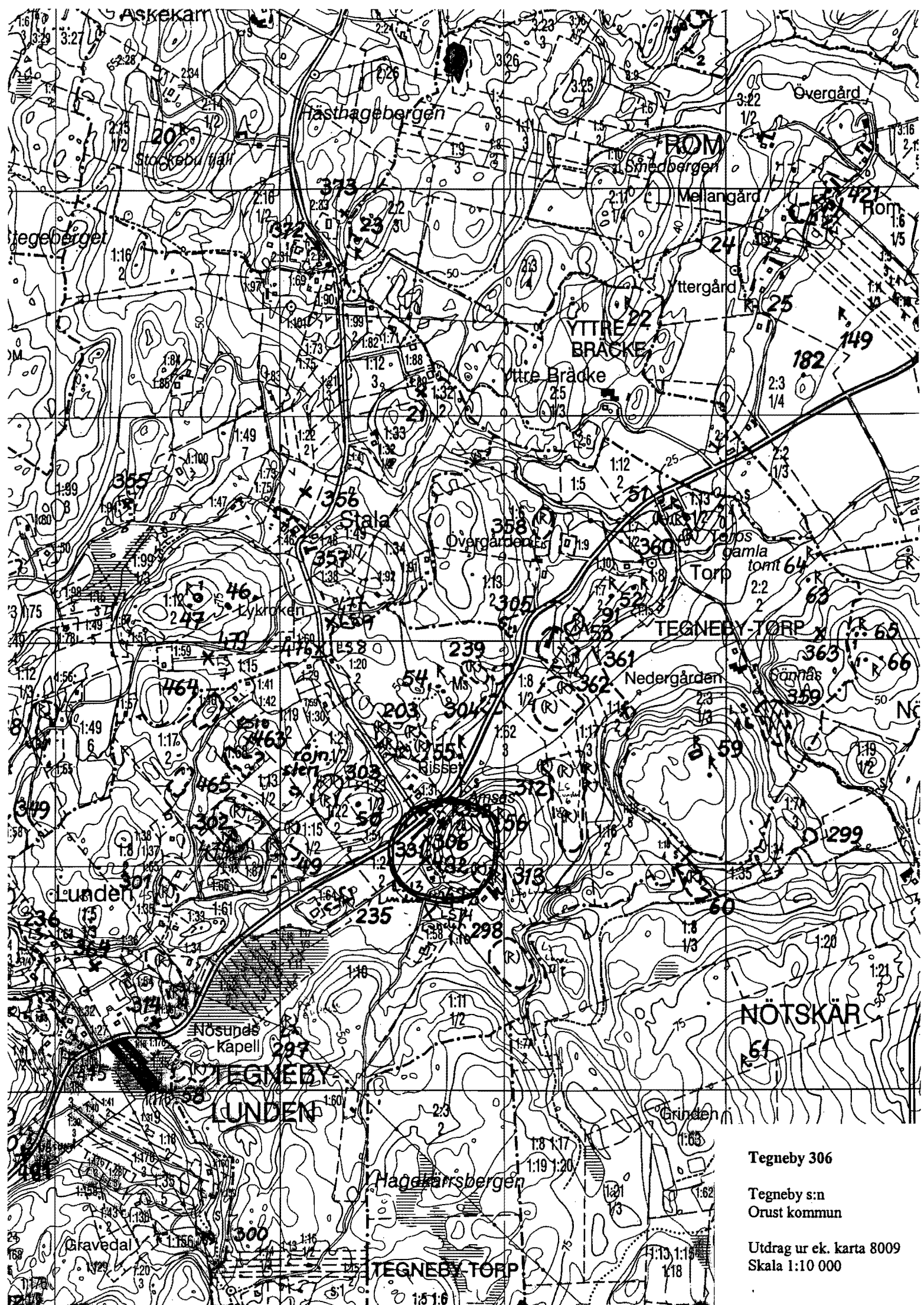

Tegneby 306
Tegneby:s n
Orust kommun

Utdrag ur ek. karta 8009
Skala 1:10 000

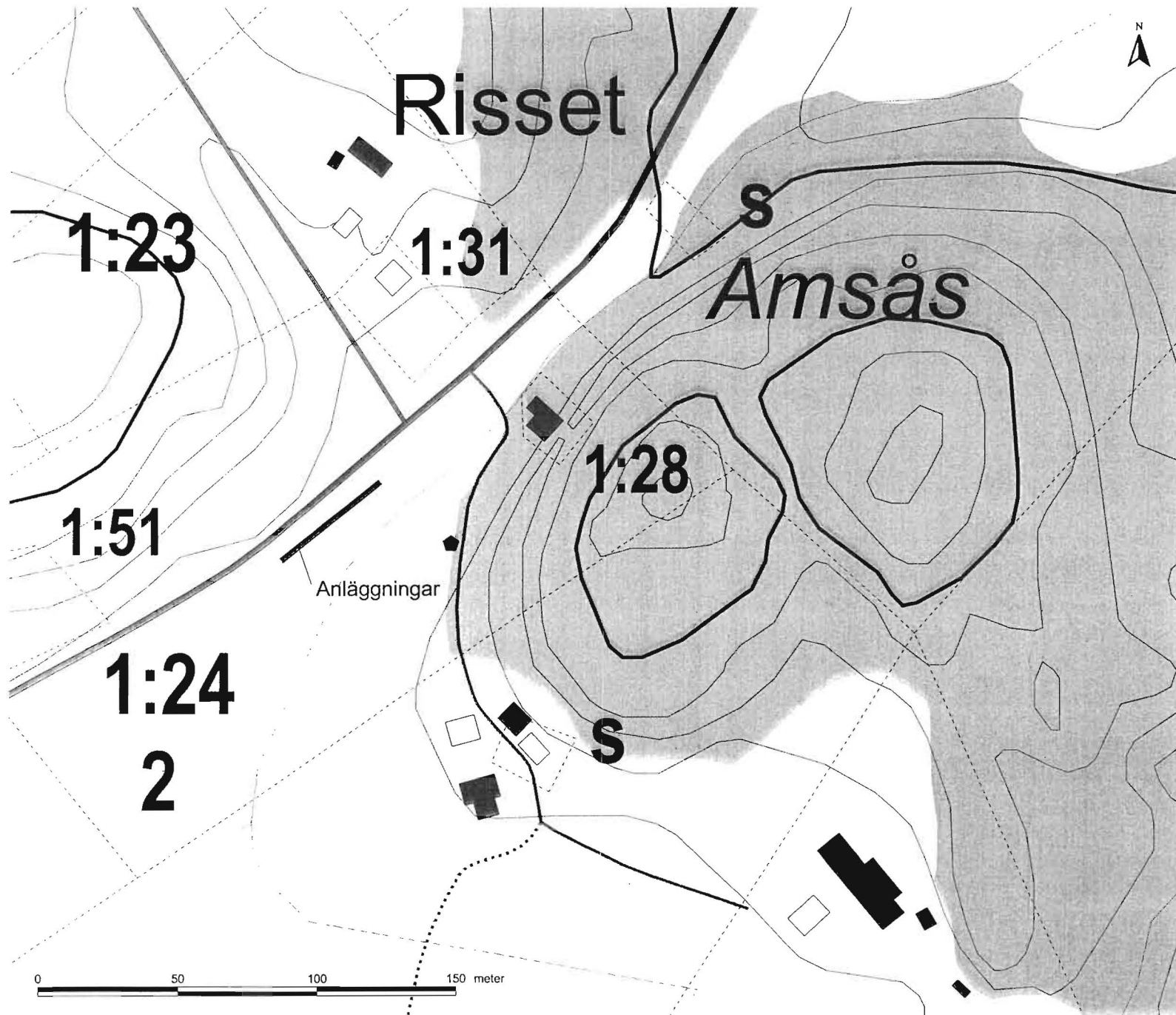

Tegneby 306

- Schakt
- RAÄ 306

Bilaga 2. Karta över FU schakt.